

试验报告

TEST REPORT

报告编号(Report No.): HKSB20240604-01

产品名称 Description	协议转换器
产品型号 Model	PXB-8020
制造厂商 Manufacture	广州致远电子股份有限公司
委托单位 Client	广州致远电子-AIoT 事业部
试验项目 Test Item	环境适应性试验
试验日期 Test Date	2024 年 06 月 04 日
试验结论 Conclusion	PASS

注 意 事 项

本报告中所描述的试验现象和试验结果仅适用于受试样品，如果产品有重大改变，应按照试验依据重做测试，最终解释权归广州致远电子股份有限公司“环境实验室”。为确保试验结果的准确性和可重复性，实验室会不定期地与第三方权威检测认证机构进行试验数据的比对，以确保我司实验室结果的可对比性。

其他相关注意事项：

1. 如果该报告没有签名或盖章，则视为无效；
2. 如果发现该报告有任何涂抹或擦除等痕迹，则视为无效；
3. 对于该报告的任何拷贝，必须重新盖章，否则视为无效；
4. 未经本中心书面同意，不得部分复制本报告（全部复制除外）；
5. 如果您对该报告的内容有任何疑问或异议，请在收到报告之后的7个工作日内，按照下面的电话或邮件，及时与我们联系。

广州致远电子股份有限公司

可 靠 性 认 证 中 心

联系电话：020-28015699-8077

电子邮箱：zy.emc@zlg.cn

地 址：广州市天河区天河软件园思成路 43 号

公司网站：<http://www.zlg.cn>

试验报告总结

产品信息： 项目编号： PM-0111-2023080011-01 产品名称： 协议转换器
产品型号： PXB-8020 产品版本： S0.00
PCB 版本： / BOM 版本： A000
备注： 样机数量为 1 台；样机标称工作温度为-40℃~85℃；工作湿度 5%~95%RH（无凝露） 输入电压范围是 9V~36V。

委托单位： 广州致远电子-AIoT 事业部 联系方式： /

试验依据： 立项指标 客户要求 相应标准要求

试验阶段： 新研发样机测评 待转产样机测评 变更方案样机测评

量产样机测评 客诉样机测评

关联单号： KKRW20240528-004

试验项目： 低温启动与运行试验 低温贮存试验 低温步进试验
 高温启动与运行试验 高温贮存试验 高温步进试验
 温度变化试验 恒定湿热试验 恒定湿热强化试验
 湿度试验 关键元器件温升试验 高低温冲击试验
 交变湿热试验 交变湿热强化试验 双85试验
 正弦振动试验 自由跌落试验 温度试验

测试场地： 广州致远电子股份有限公司 环境实验室

开始测试： 2024 年 05 月 30 日 结束测试： 2024 年 06 月 04 日

测试结果： PASS FAIL

报告声明： 本试验报告只对受试样品负责；未经本实验室书面同意不能部分复制本报告。

测试 (Operator) :	2024-06-04	杨琢	杨琢
	Date	Name	Signature
审核 (Reviewer) :	2024-06-04	叶威	叶威
	Date	Name	Signature
批准 (Approver) :	2024-06-04	陈勇志	陈勇志
	Date	Name	Signature

目录

目录	- 1 -
1 概述	1
1.1 试验标准	1
1.2 试验仪器	2
1.2.1 高低温湿热试验箱	2
2 环境适应性试验	3
2.1 性能判据	3
2.2 试验配置和方法	3
2.3 低温启动与运行试验	5
2.3.1 试验说明	5
2.3.2 试验结果	5
2.4 高温启动与运行试验	6
2.4.1 试验说明	6
2.4.2 试验结果	6
2.5 温度变化试验	7
2.5.1 试验说明	7
2.5.2 试验结果	7
2.6 恒定湿热试验	8
2.6.1 试验说明	8
2.6.2 试验结果	8
3 环境适应性试验	10
试验结果	10
3.1 被测产品	10
3.1.1 样机正视图	10
3.1.2 样机侧视图	10
3.2 环境测试结果	11

1 概述

1.1 试验标准

试验项目	采用标准	试验结果
<input checked="" type="checkbox"/> 低温启动与运行试验	GB/T 2423.1-2008	<input checked="" type="checkbox"/> PASS <input type="checkbox"/> FAIL
<input type="checkbox"/> 低温贮存试验	GB/T 2423.1-2008	<input type="checkbox"/> PASS <input type="checkbox"/> FAIL
<input type="checkbox"/> 低温步进试验	GBT 29309-2012	<input type="checkbox"/> PASS <input type="checkbox"/> FAIL
<input checked="" type="checkbox"/> 高温启动与运行试验	GB/T 2423.2-2008	<input checked="" type="checkbox"/> PASS <input type="checkbox"/> FAIL
<input type="checkbox"/> 高温贮存试验	GB/T 2423.2-2008	<input type="checkbox"/> PASS <input type="checkbox"/> FAIL
<input type="checkbox"/> 高温步进试验	GBT 29309-2012	<input type="checkbox"/> PASS <input type="checkbox"/> FAIL
<input checked="" type="checkbox"/> 恒定湿热试验	GB/T 2423.3-2016	<input checked="" type="checkbox"/> PASS <input type="checkbox"/> FAIL
<input type="checkbox"/> 恒定湿热强化试验	T/CIS 03002.1-2020	<input type="checkbox"/> PASS <input type="checkbox"/> FAIL
<input type="checkbox"/> 交变湿热试验	GB/T 2423.4-2008	<input type="checkbox"/> PASS <input type="checkbox"/> FAIL
<input type="checkbox"/> 交变湿热强化试验	T/CIS 03002.1-2020	<input type="checkbox"/> PASS <input type="checkbox"/> FAIL
<input checked="" type="checkbox"/> 温度变化试验	GB/T 2423.22-2012	<input checked="" type="checkbox"/> PASS <input type="checkbox"/> FAIL
<input type="checkbox"/> GB/T6587温度试验	GB/T 6587-2012	<input type="checkbox"/> PASS <input type="checkbox"/> FAIL
<input type="checkbox"/> GB/T6587湿度试验	GB/T 6587-2012	<input type="checkbox"/> PASS <input type="checkbox"/> FAIL
<input type="checkbox"/> 正弦振动试验	GB/T 2423.10-2019	<input type="checkbox"/> PASS <input type="checkbox"/> FAIL
<input type="checkbox"/> 自由跌落试验	ISTA 2A-2011 GB/T 2423.7-2018 GB/T 6587-2012	<input type="checkbox"/> PASS <input type="checkbox"/> FAIL
<input type="checkbox"/> 关键元器件温升试验	GB/T 2423.2-2008 产品数据手册 元器件数据手册 GJB/Z 35-93 元器件降额准则	<input type="checkbox"/> PASS <input type="checkbox"/> FAIL
<input type="checkbox"/> 高低温冲击试验	GB/T 2423.22-2012	<input type="checkbox"/> PASS <input type="checkbox"/> FAIL

1.2 试验仪器

试验项目	试验仪器	型号	校准有效期
低温启动与运行试验	高低温湿热试验箱	CZ-A-225G	2024.10.29
高温启动与运行试验			
恒定湿热试验			
温度变化试验			

1.2.1 高低温湿热试验箱

1) 设备简介

型号为 CZ-A-225G 高低温湿热试验箱。如图 1 所示。



图 1 CZ-A-225G 高低温湿热试验箱

2) 设备参数

CZ-A-225G 高低温湿热试验箱的相关参数, 详见表 1。

表 1 CZ-A-225G 相关参数

生产地	东莞	制造厂商	广东众志检测仪器有限公司
温度范围	-70~+180°C	电源电压	380V/50Hz
温度分布均匀度	≤2°C	容积	48 (L)
温度偏差	±2°C	湿度均匀度	≥75%RH
内箱尺寸	750×600×500mm(W×H×D)	湿度波动度	± 2%R.H
满足标准	GB/T 2423.1-2008、GB/T 2423.2-2008、GB2423.22-2008		

2 环境适应性试验

2.1 性能判据

性能判据	描述
A	无须操作人员介入，受试产品应能按预期持续工作。 当按预期使用产品时，不允许出现低于我司规定的性能等级的降级或功能丧失。 可以用允许的性能降低来代替性能等级。
B	在试验开始之后，无需操作人员介入，受试产品应能继续按预期工作。 按预期使用产品时，在施加骚扰之后，不允许出现低于预定性能等级的降级或功能丧失。 在试验期间，性能降级是允许的；可以用允许的性能降低来代替性能等级。 然后在试验之后，工作状态不应改变，储存的数据不应丢失。
C	允许出现可自行恢复或能够由使用者根据我司的说明操作之后使其恢复的功能损失。
D	因受试产品硬件或软件损坏，或数据丢失而造成不能恢复的功能丧失或性能降低。

2.2 试验配置和方法

试验配置图 2 所示。



图 2 试验配置框图

- 1) 被测样机为协议转换器 PXB-8020 S0.00。
- 2) 使用直流电源为被测样机及辅助样机提供 DC 9~36V 的供电，直流电源放置在试验箱外。
- 3) 使用非屏蔽网线将 PXB-8020 的输入和 PXB-8030 的输出连接、PXB-8030 的输入和主站连接。

4) 辅助样机 PXB-6020D 的 CAN 和 485 接口分别和 PXB-8030、PXB-8020 的 CAN、485 接口连接通信。

5) 测试方法: 在测试电脑上, 使用 TwinCAT 3.1 作为主站; 设置被测样机按照配置接线图方式进行接线, 使用 TwinCAT 主站对 EtherCAT 网络进行统一管理, 被测样机按照接线方式进行相关参数配置, 使用 TwinCAT 往两组被测样机的 RPDO 进行数据推送, 然后进行数据转换及互相通信, 检查被测样机的 TPDO 数据是否与 RPDO 一致, 运行过程中无断开重启、警告则判定功能正常, 否则为功能异常; 每个试验完成后检查确认样机外观状态是否正常。

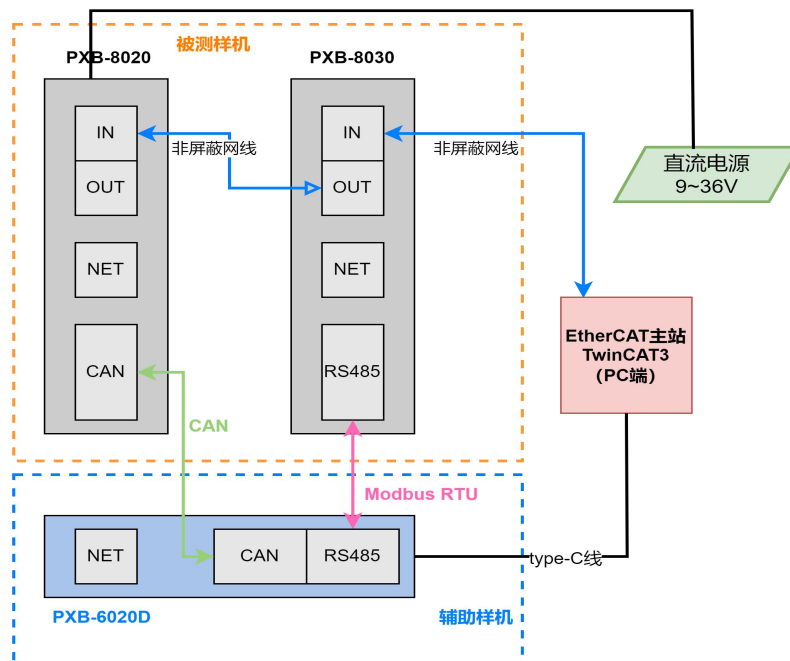
备注: 重复通电断电重启的操作是指: 将直流电源开关打开, 等待一段测试时间后, 将直流电源开关关闭, 如此为一次通电断电重启。

样机实际环境试验图 4 所示。



图 3 测试网页图



图 4 样机环境试验

2.3 低温启动与运行试验

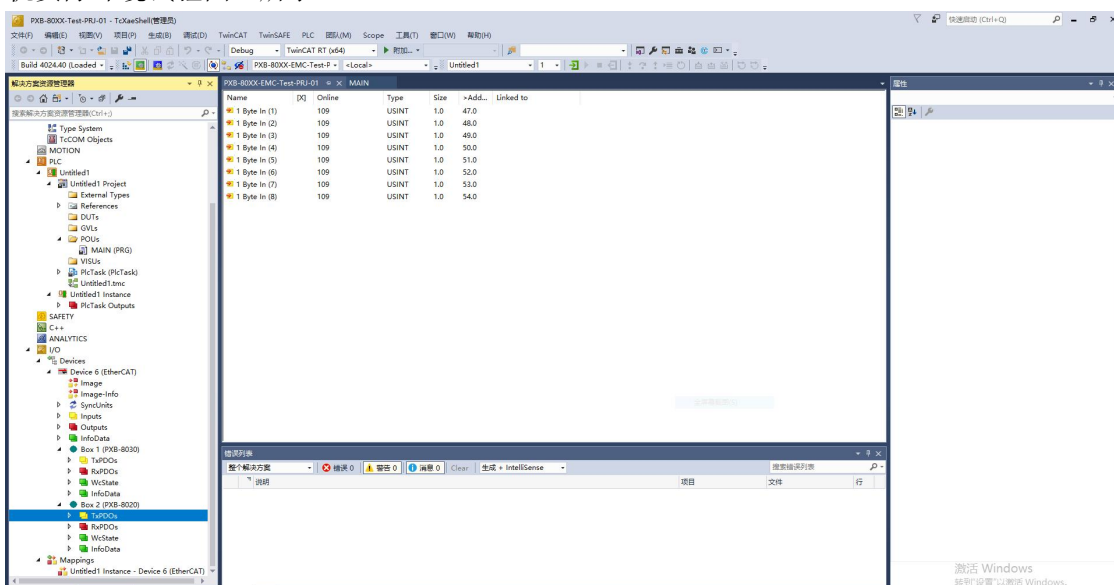
2.3.1 试验说明

试验温度	-42℃	测试台数	1
测试时间	2024年06月03日	---	---

2.3.2 试验结果

环境温度/湿度	+ 24.9℃/43.3%RH	性能判据要求	A
试验总时间	6H	测试工程师	杨琢

试验曲线图如下:

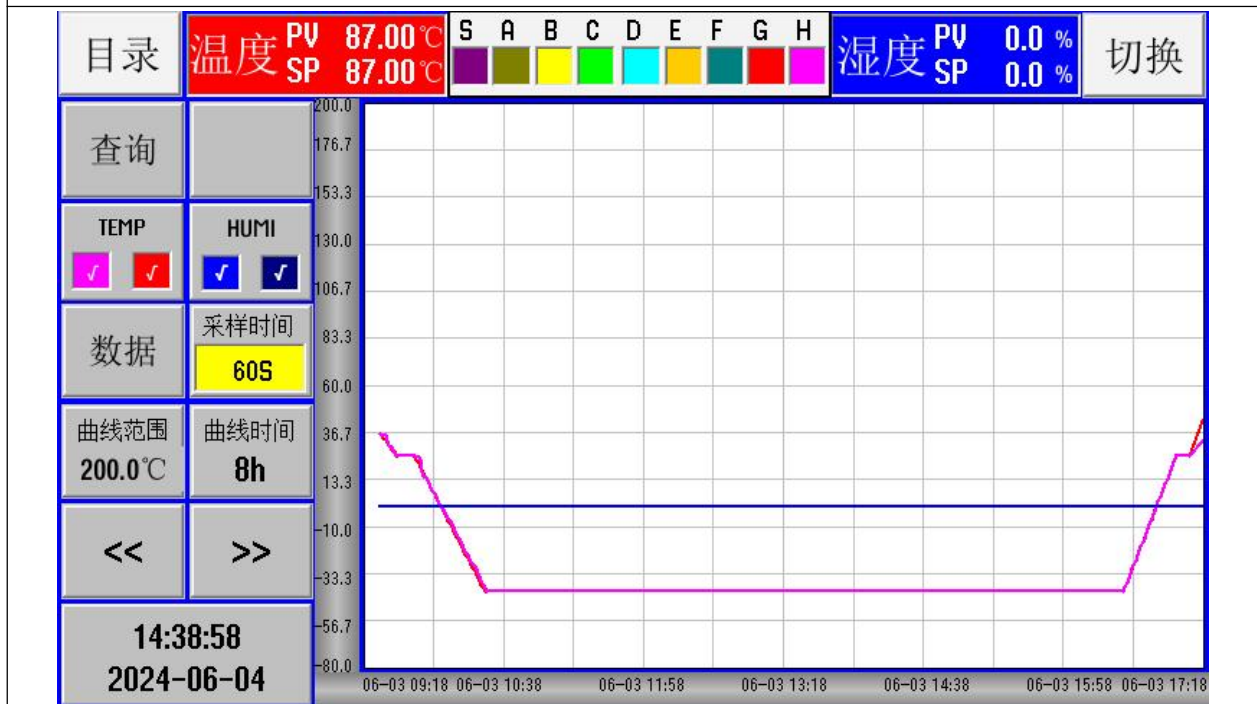

备注: THMP_PV: 实际温度, THMP_SP: 温度设定值; HUMI_PV: 实际湿度, HUMI_SP: 湿度设定值

试验步骤

1	常温条件下, 按照如图 3 所示配置进行试验, 确认样机在测试前能够正常工作。
2	常温下将样机(不通电)放入试验箱内; 设置试验箱以 2℃/min 以下的速率下降至-42℃, 并在该温度值保持 4 小时。最后再以 3℃/min 以下的速率上升至 +25℃, 保持 10~30 分钟后结束。 备注: 试验箱的最大升温和降温速率, 与试验箱及其待测样机有关, 并非稳定的数值。
3	箱内温度抵达预设的低温值约 1 小时后, 对箱内样机进行通电并检测功能和性能指标, 然后掉电, 如此通电和断电过程重复 3 次, 每次间隔大于 3 分钟。第三次启动后, 运行到试验结束。试验结束后, 将样机断电。
4	试验结束后进行功能检测并将样机从箱内取出进行外观检查。
注意事项	试验期间, 可通过试验箱的玻璃窗进行观察, 如果发现样机有明显异样, 及时终止试验。

试验结果

试验期间	将样机通断电 3 次: 被测样机的 TPDO 数据与 RPDO 一致, 运行过程中无断开重启、警告, 样机功能正常; 检查样机外观正常。
------	--

试验 后	恢复至常温条件下, 将样机通电, 被测样机的 TPDO 数据与 RPDO 一致, 运行过程中无断开重启、警告, 样机功能正常; 检查样机外观正常。符合性能判据等级 A。		
结论判定:	<input checked="" type="checkbox"/> PASS	<input type="checkbox"/> FAIL	

2.4 高温启动与运行试验

2.4.1 试验说明

试验温度	+ 87°C	测试台数	1
测试时间	2024 年 05 月 31 日	---	---

2.4.2 试验结果

环境温度/湿度	+ 24.6°C/48.2%RH	性能判据要求	A
试验总时间	6H	测试工程师	杨琢

试验曲线图如下:

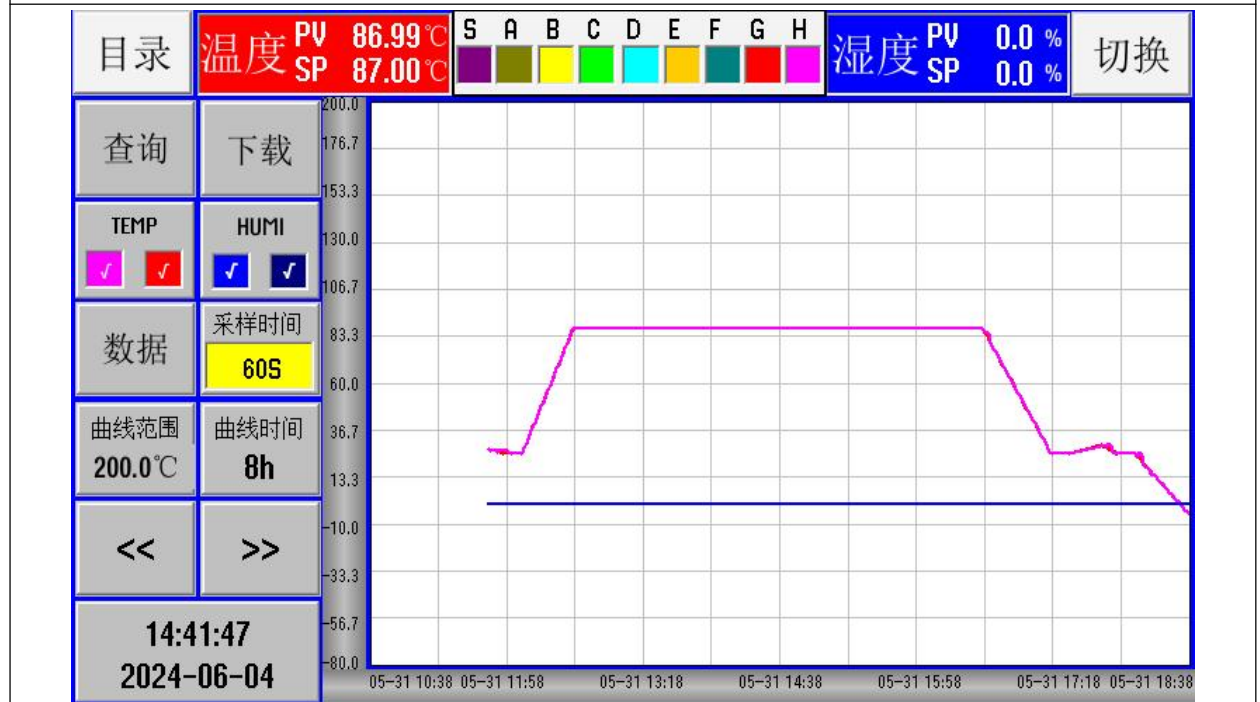

备注: THMP_PV: 实际温度, THMP_SP: 温度设定值; HUMI_PV: 实际湿度, HUMI_SP: 湿度设定值

试验步骤	
1	常温条件下, 按照如图 3 所示配置进行试验, 确认样机在测试前能够正常工作。
2	常温下将样机 (通电) 放入试验箱内; 设置试验箱以 3°C/min 以下的速率上升至 + 87°C, 并在该温度值保持 4 小时。最后再以 3°C/min 以下的速率下降至 + 25°C, 保持 10~30 分钟后结束。 备注: 试验箱的最大升温和降温速率, 与试验箱及其待测样机有关, 并非稳定的数值。
3	在箱内温度抵达预设的高温值约 1 小时后, 对箱内样机进行检测功能和性能指标, 然后断电, 如此通电和断电过程重复 3 次, 每次间隔大于 3 分钟。第 3 次启动后, 运行到试验结束。试验结束后, 将样机断电。
4	待试验结束后进行功能检测并将样机从箱内取出进行外观检查。

注意事项	试验期间, 可通过试验箱的玻璃窗进行观察, 如果发现样机有明显异常, 及时终止试验。		
试验结果			
试验期间	将样机通断电 3 次: 被测样机的 TPDO 数据与 RPDO 一致, 运行过程中无断开重启、警告, 样机功能正常; 检查样机外观正常。		
试验后	恢复至常温条件下, 将样机通电, 被测样机的 TPDO 数据与 RPDO 一致, 运行过程中无断开重启、警告, 样机功能正常; 检查样机外观正常。符合性能判据等级 A。		
结论判定:	<input checked="" type="checkbox"/> PASS	<input type="checkbox"/> FAIL	

2.5 温度变化试验

2.5.1 试验说明

试验温度	-42°C ~ +87°C	测试台数	1
测试时间	2024 年 5 月 31~6 月 1 日	---	---

2.5.2 试验结果

环境温度/湿度	+ 24.7°C/63.6%RH	性能判据要求	A
试验总时间	18H	测试工程师	杨琢

试验曲线图如下:

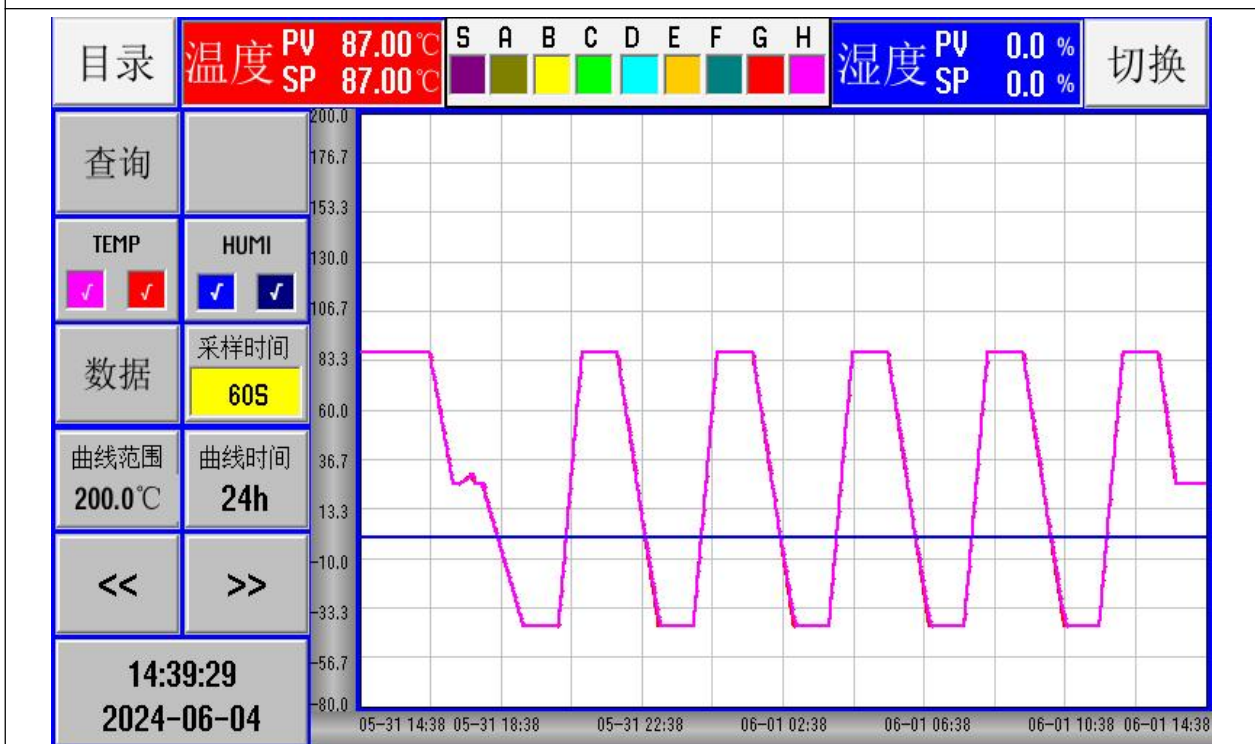

备注: THMP_PV: 实际温度, THMP_SP: 温度设定值; HUMI_PV: 实际湿度, HUMI_SP: 湿度设定值

试验步骤	
1	常温条件下, 按照如图 3 所示配置进行试验, 在电脑上通过测试网页测试情况及显示屏显示画面, 确保样机工作正常。
2	常温下将样机 (通电) 放入试验箱内, 并正常运行。设置试验箱以最快的速度下降至 -42°C, 在该温度值保持 1 小时, 然后再以最快的速度上升至 + 87°C, 在该温度值保持 1 小时, 如此

	算是 1 个温度循环。针对该样机，累计进行 5 个温度循环，最后再恢复到 + 25℃ 保持 10~30 分钟后结束。 备注：试验箱的最大升温和降温速率，与试验箱及其待测样机有关，并非稳定的数值。
3	箱内温度抵达预设的低温值约 1 小时后，对箱内样机进行通电并检测功能和性能指标，运行到试验结束。试验结束后，将样机断电。
4	试验结束后进行功能检测并将样机从箱内取出进行外观检查。
注意事项	可通过试验箱的玻璃窗进行观察，如果发现样机有明显异样，及时终止试验。
试验结果	
试验期间	测试期间：被测样机的 TPDO 数据与 RPDO 一致，运行过程中无断开重启、警告，样机功能正常；检查样机外观正常。
试验后	恢复至常温条件下，将样机通电，被测样机的 TPDO 数据与 RPDO 一致，运行过程中无断开重启、警告，样机功能正常；检查样机外观正常。符合性能判据等级 A。
结果判定：	<input checked="" type="checkbox"/> PASS <input type="checkbox"/> FAIL

2.6 恒定湿热试验

2.6.1 试验说明

试验温度/湿度	+42℃/95%RH	测试台数	1
测试时间	2024 年 05 月 30~31 日	---	---

2.6.2 试验结果

实验室环境温度/湿度	+21.2℃/30.7%RH	性能判据要求	A
试验总时间	18H	测试工程师	杨琢

试验曲线图如下：

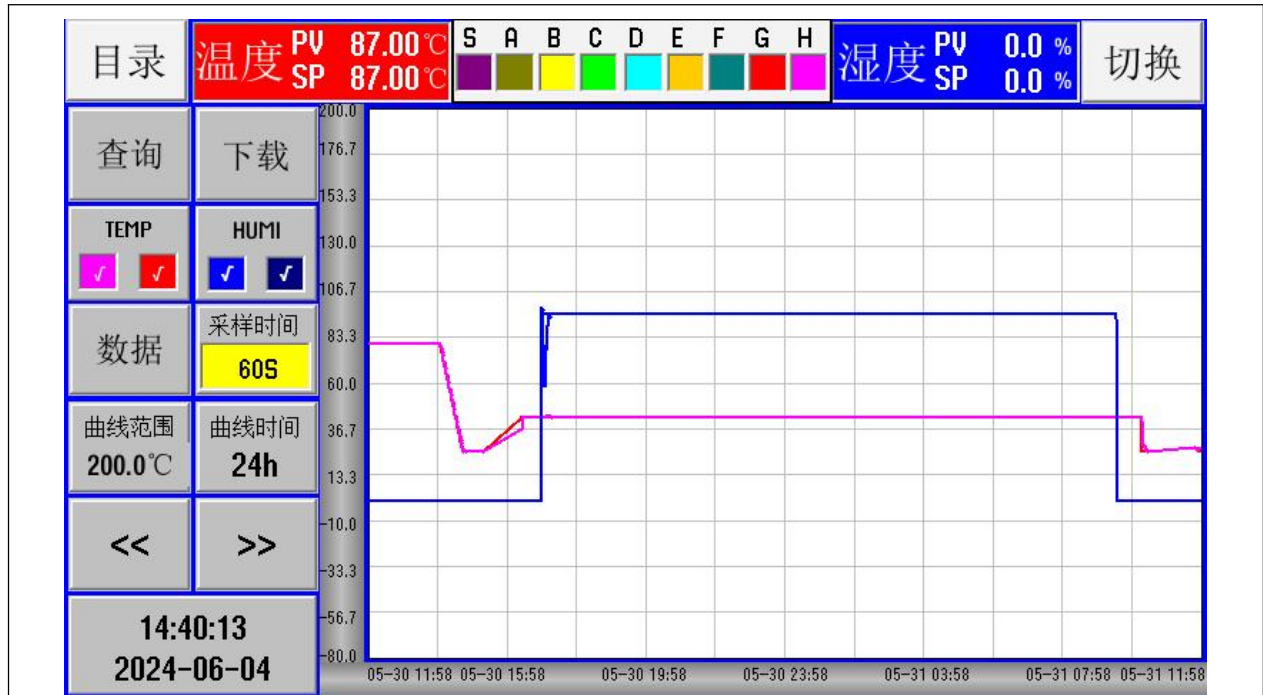

备注: THMP_PV: 实际温度, THMP_SP: 温度设定值; HUMI_PV: 实际湿度, HUMI_SP: 湿度设定值

试验步骤	
1	试验开始前: 通过屏幕观察测试情况, 测试完成后, 各测试项的 FAIL 项计数均为 0, 样机功能正常; 检查样机外观正常。
2	常温下将样机放入试验箱后, 通电运行。以 3°C/min 以下的速率上升至+42°C, 待箱内温度达到预设数值后保持约 10 分钟, 设置试验箱的相对湿度为 95%RH, 再保持运行 16 小时, 最后以 3°C/min 以下的速率降温至 25°C, 在恢复到 25°C 保持 10~30 分钟后结束。 备注: 试验箱的最大升温和降温速率, 与试验箱及其待测产品有关, 并非稳定的数值。
3	整个试验过程, 对样机进行实时的功能和性能指标检测。
4	试验结束后进行功能检测并将样机从箱内取出进行外观检查。
注意事项	试验期间, 可通过试验箱的玻璃窗进行观察, 如果发现样机有明显异样, 及时终止试验。
试验结果	
试验期间	将样机通断电 3 次: 被测样机的 TPDO 数据与 RPDO 一致, 运行过程中无断开重启、警告, 样机功能正常; 检查样机外观正常。
试验后	恢复至常温条件下, 将样机通电, 被测样机的 TPDO 数据与 RPDO 一致, 运行过程中无断开重启、警告, 样机功能正常; 检查样机外观正常。符合性能判据等级 A。
结果判定	<input checked="" type="checkbox"/> PASS <input type="checkbox"/> FAIL

3 环境适应性试验

试验结果

3.1 被测产品

3.1.1 样机正视图



图 5 样机正视图

3.1.2 样机侧视图



图 6 样机侧视图

3.2 环境测试结果



图 7 样机 1#在低温试验时 9V 启动运行检查功能正常



图 8 样机 1#在低温试验时 36V 启动运行检查功能正常

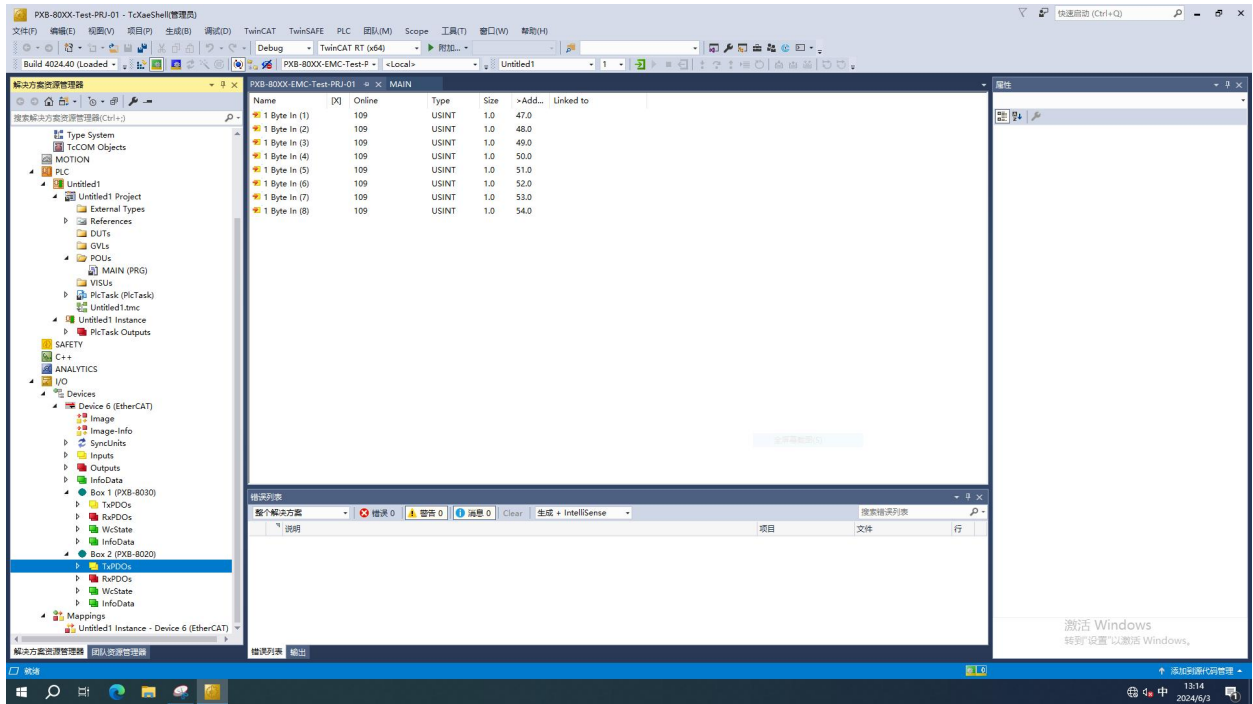

图 9 样机 1#在低温试验时 12V 启动运行检查功能正常

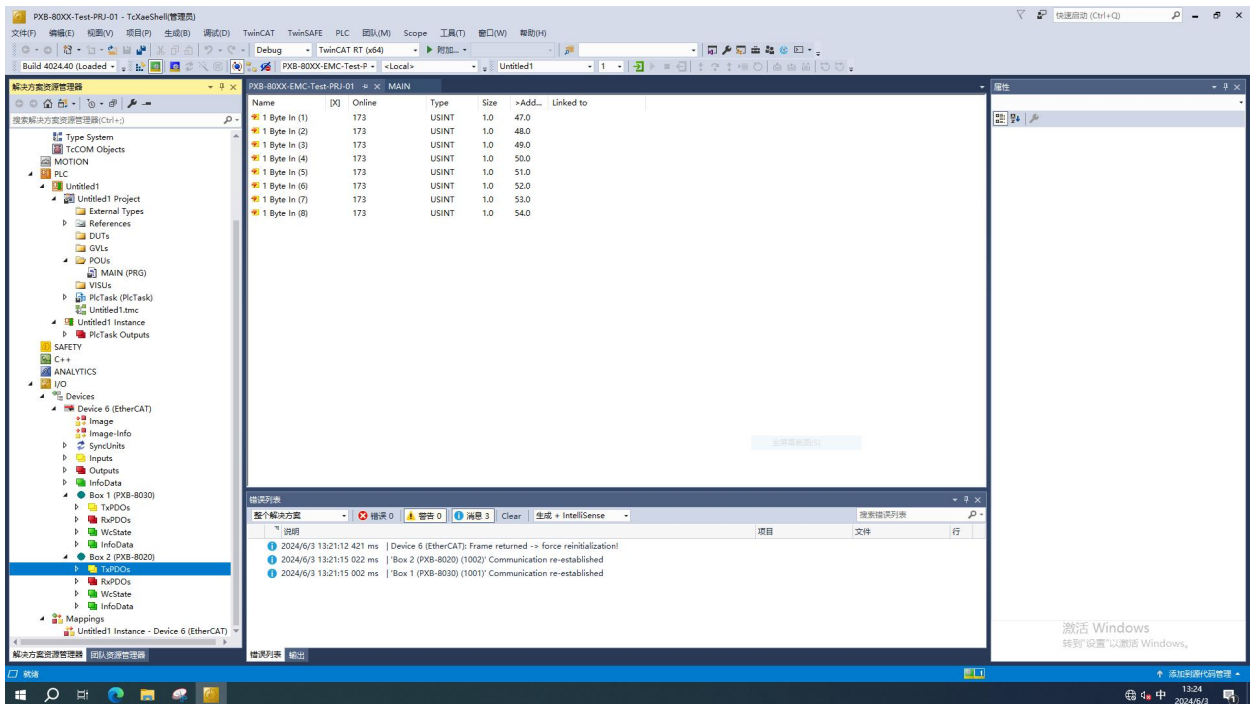

图 10 样机 1#在高温试验时 9V 启动运行检查功能正常

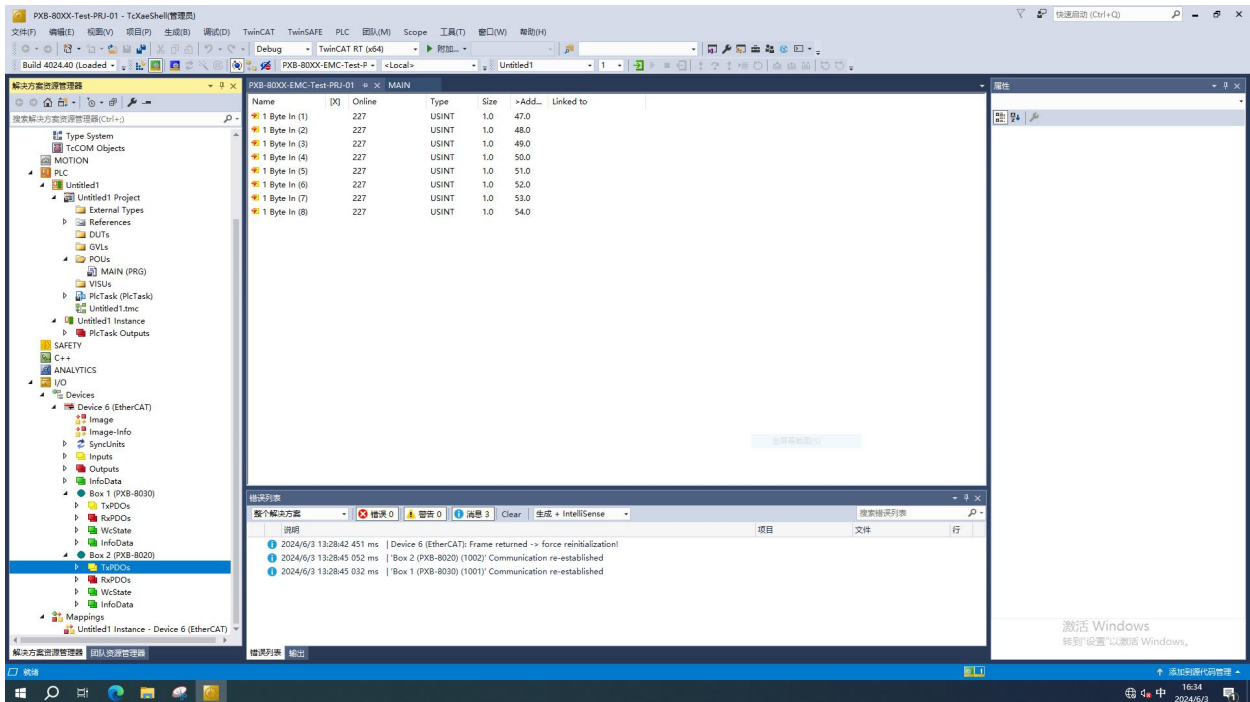

图 11 样机 1#在高温试验时 12V 启动运行检查功能正常

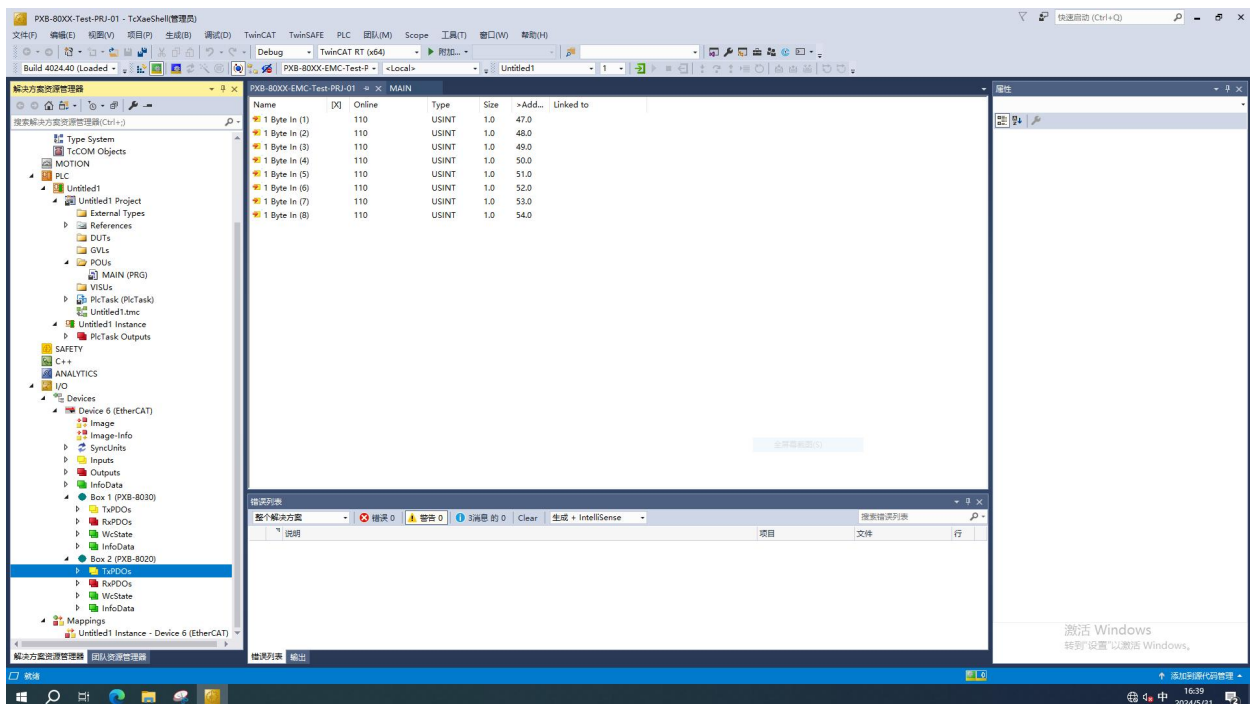

图 12 样机 1#在高温试验时 36V 启动运行检查功能正常

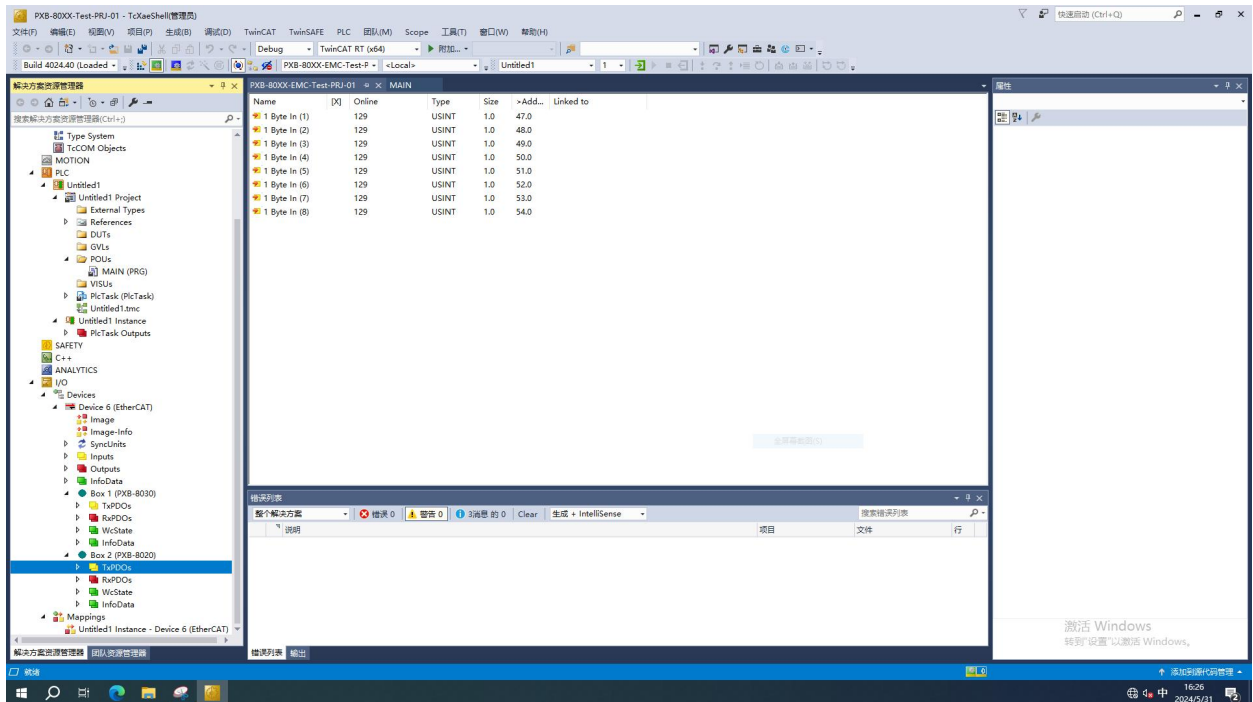

图 13 样机 1#在温度变化试验时检查功能正常

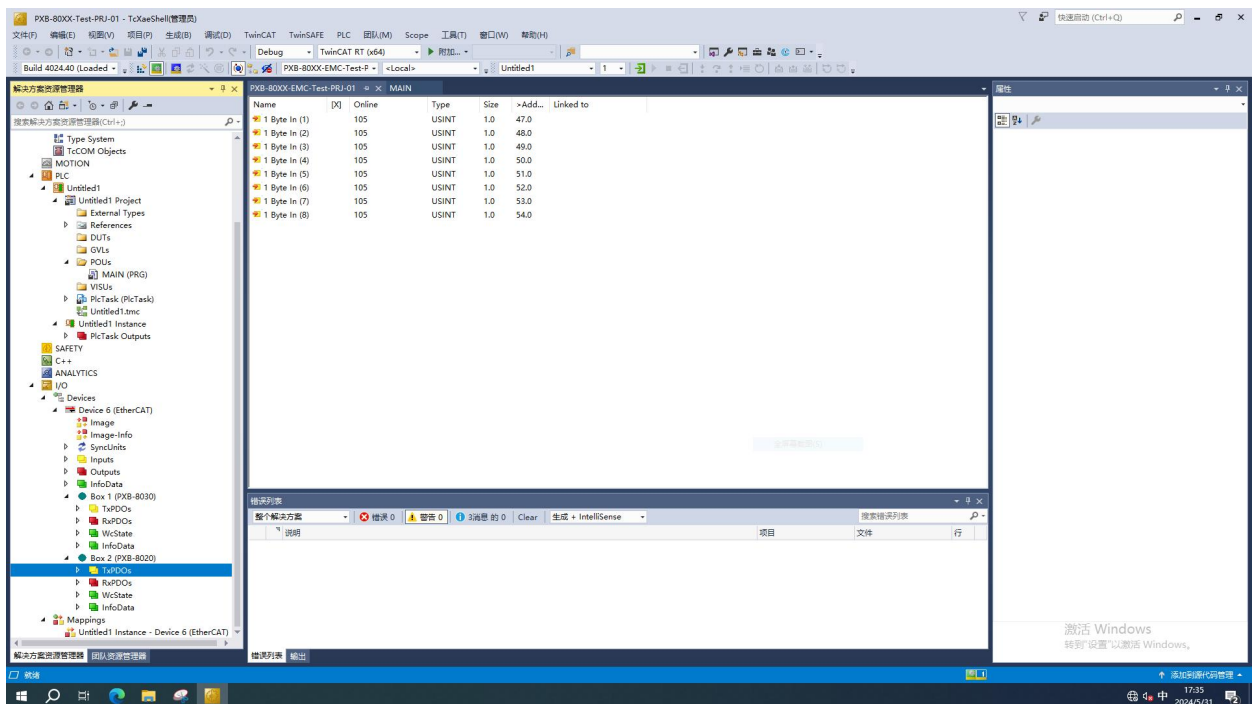

图 14 样机 1#在恒定湿热试验时 12V 启动运行检查功能正常

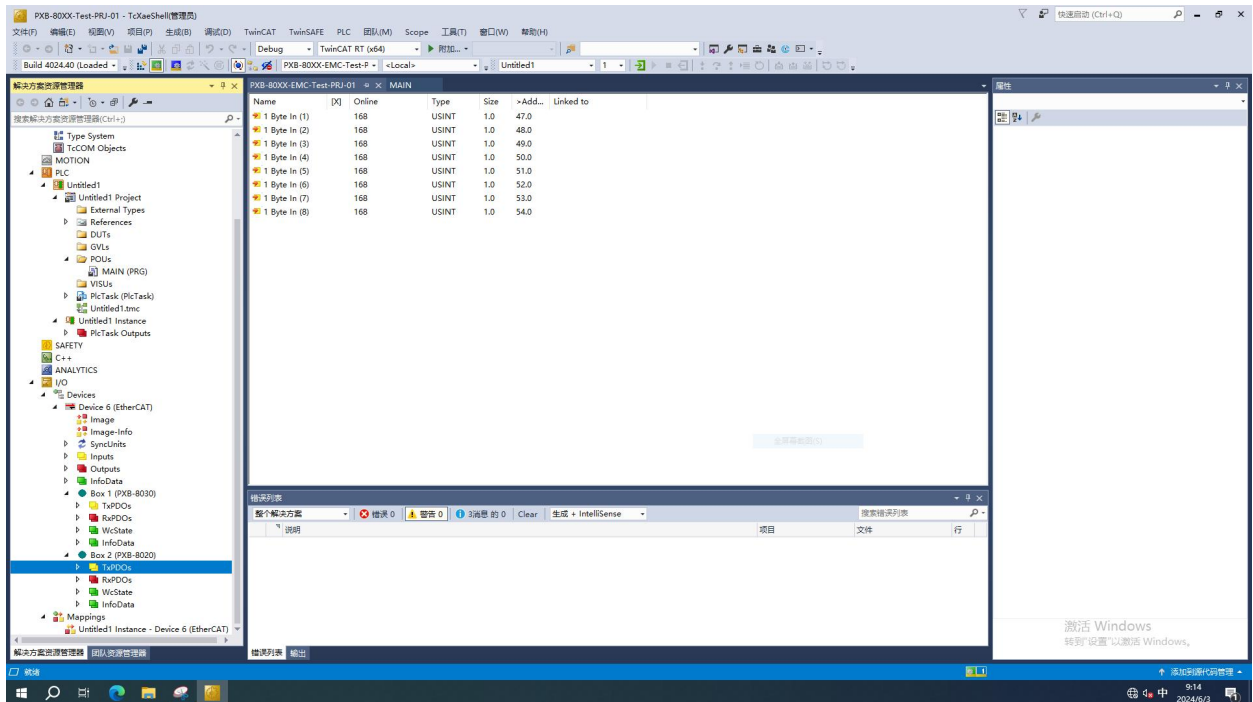

图 15 样机 1#在恒定湿热试验时 9V 启动运行检查功能正常

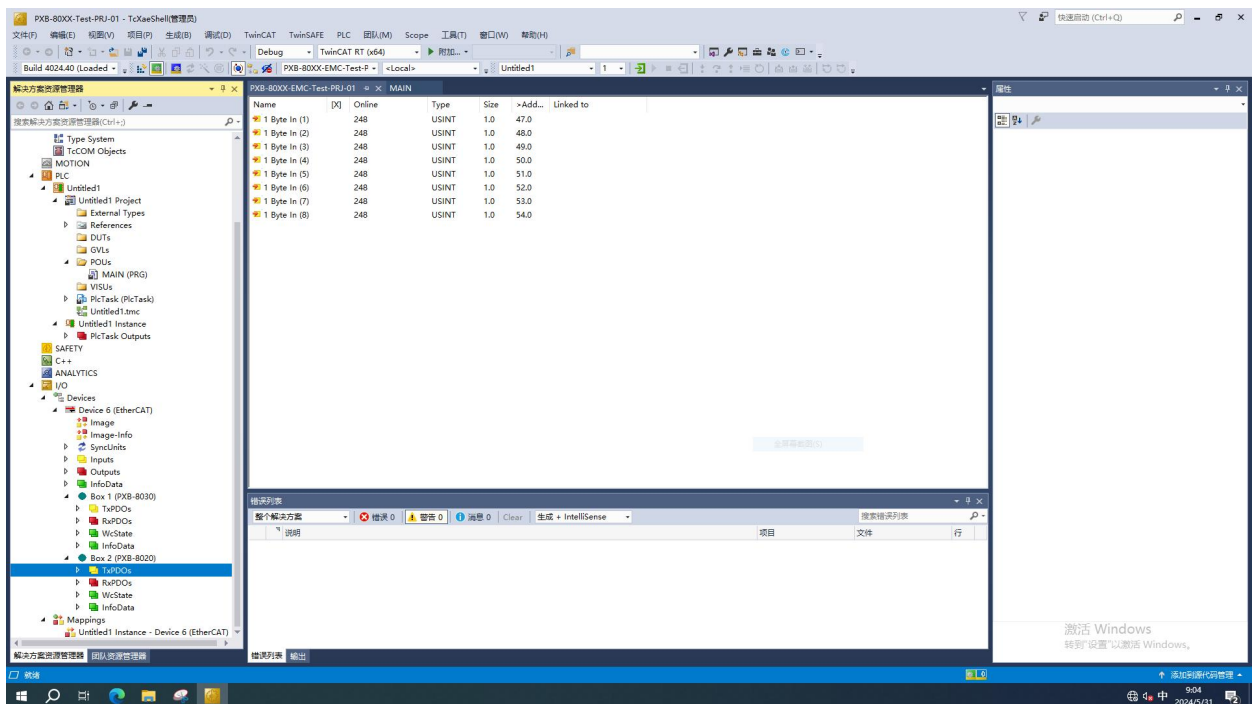

图 16 样机 1#在恒定湿热试验时 36V 启动运行检查功能正常

-----报告结束-----

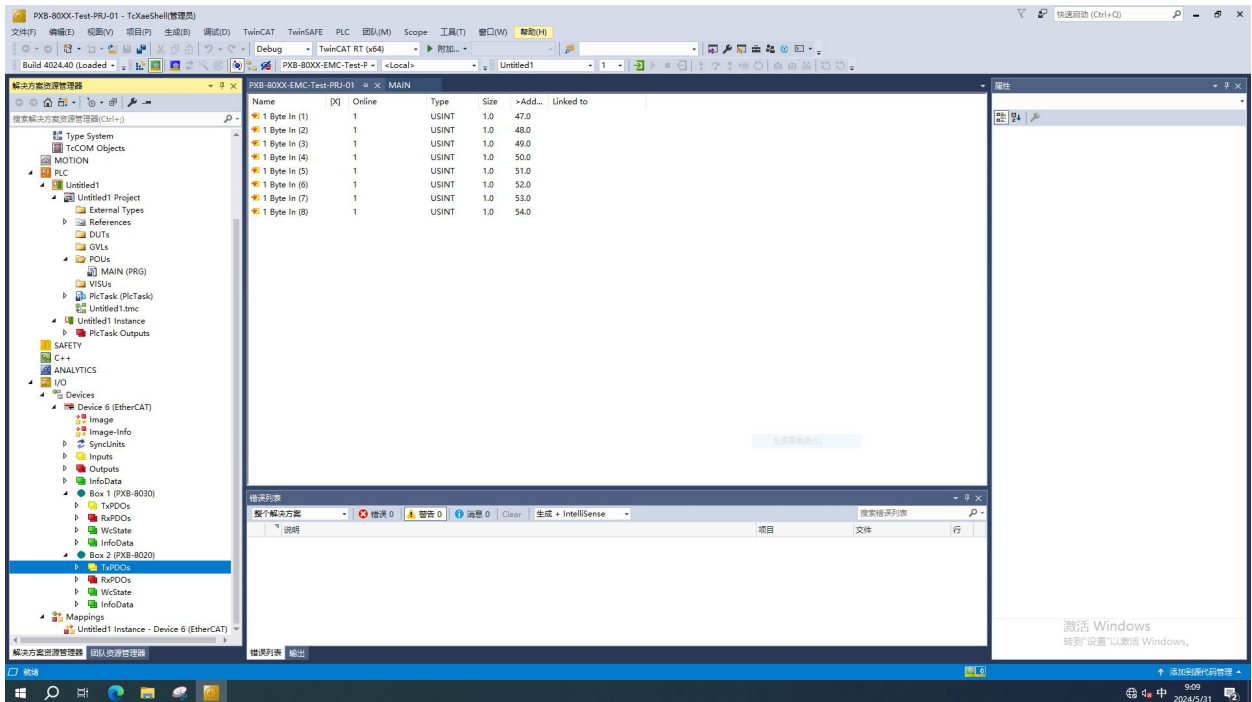
广州致远电子股份有限公司

地址: 广州市天河区天河软件园思成路 43 号

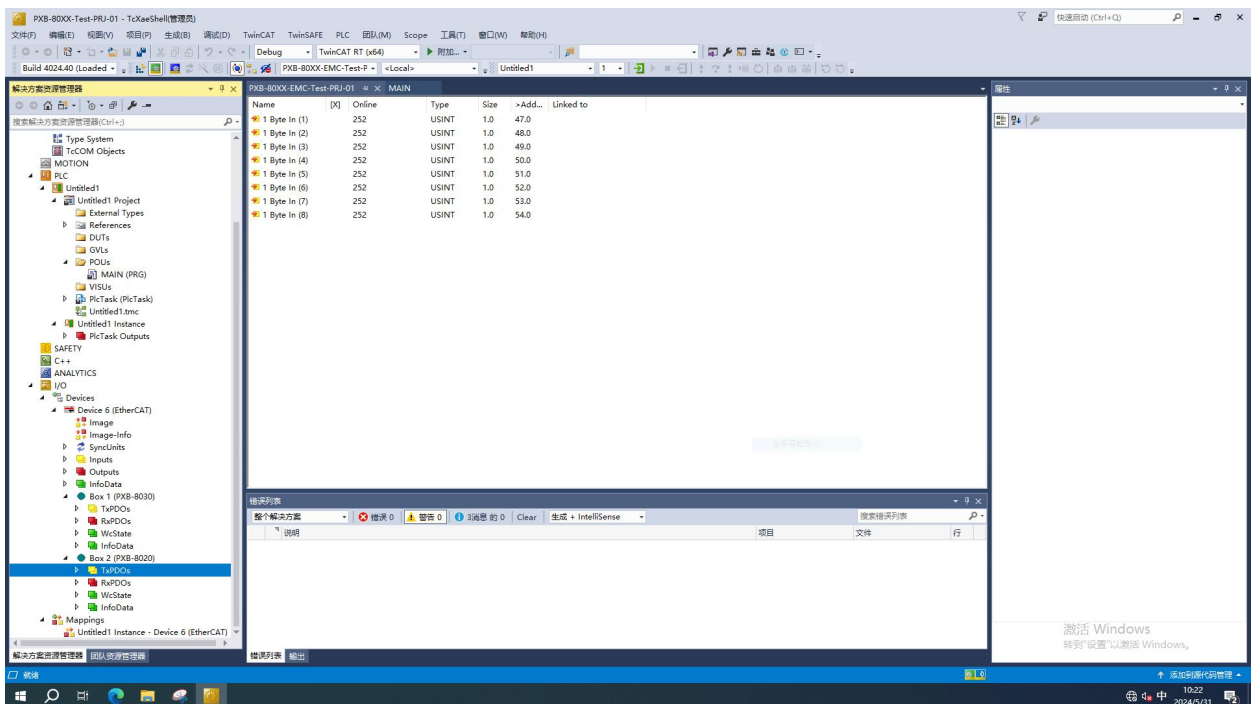
网址: www.zlg.cn



全国服务热线电话: 400-888-4005

人工客服工作时间: 09: 00~12: 00, 13: 00~18: 00 (工作日)